

**SPRENDINIAI.**

*Aiškinamasis raštas. Teritorijų planavimo dokumento Nr. K-VT-27-24-214.*

**BENDROJI DALIS**

**Detaliojo plano organizatorius** - Panevėžio miesto savivaldybės administracijos direktorius, Laisvės a. 20 LT-35200 Panevėžys, (+370 45) 50 13 54, el. paštas: [administracija@panevezys.lt](mailto:administracija@panevezys.lt)

**Detaliojo plano iniciatorius** – Garažų savininkų bendrija Nr. 99, Šiaulių g. 5, Panevėžys.

**Detaliojo plano rengėjas** - UAB „Želdima“, Jaunimo g. 29 LT-38176, Dembavos k., Panevėžio r. sav., projekto vadovė Aurelija Čergelienė, tel. +370 676 42727, el. paštas: [aurcerg@gmail.com](mailto:aurcerg@gmail.com)

**Detaliojo plano rengimo pagrindas** – Panevėžio miesto savivaldybės administracijos direktoriaus 2024 m. vasario 7 d. įsakymas Nr. A-146 „Dėl laisvos valstybinės žemės ir probleminių teritorijų Panevėžio mieste detaliojo plano (teritorija Nr. 10) koregavimo, planavimo tikslų, finansavimo, pavedimo Teritorijų planavimo ir architektūros skyriui“.

**Nagrinėjama / planuojama teritorija** – apie 0,0747 ha / apie 1,2331 ha.

**Planavimo tikslas** - koreguoti laisvos valstybinės žemės ir probleminių teritorijų Panevėžio mieste detaliojo plano (teritorija Nr. 10), patvirtinto Panevėžio miesto savivaldybės administracijos direktoriaus 2019 m. birželio 26 d. įsakymo Nr. A-440 „Dėl laisvos valstybinės žemės ir probleminių teritorijų Panevėžio mieste detaliojo plano patvirtinimo, pagrindinės žemės naudojimo paskirties ir būdų nustatymo“ 1 punktu, sprendinius, sujungiant žemės sklypus Šiaulių g. 5, Panevėžys, kadastro Nr. 2701/0011:246 ir kadastro Nr. 2701/0011:478 į vieną žemės sklypą ir nustatant naujai suplanuotam žemės sklypui privalomuosius teritorijos naudojimo reglamentus pagal Panevėžio miesto teritorijos bendrojo plano keitimo (T00079711), patvirtinto Panevėžio miesto savivaldybės tarybos 2016 m. lapkričio 24 d. sprendimu Nr. 1-408 „Dėl Panevėžio miesto teritorijos bendrojo plano keitimo patvirtinimo“, su vėlesniais pakeitimais sprendinius.

**Planavimo uždaviniai:** nustatyti teritorijos naudojimo reglamentus, nurodyti teritorijas, kuriose taikomos specialiosios žemės naudojimo sąlygos, servitutų poreikį.

Strateginis pasekmių aplinkai vertinimas (SPAV) neatliekamas. Detaliojo plano viešinimo procedūros atliekamos bendra tvarka.

LAISVOS VALSTYBINĖS ŽEMĖS IR PROBLEMINIŲ TERITORIJŲ PANEVĖŽIO MIESTE DETALIOJO PLANO (TERITORIJA NR. 10) KOREGAVIMAS (Toliau - Detalusis planas) rengiamas vadovaujantis Lietuvos Respublikos įstatymais, Vyriausybės nutarimais, ministrų įsakymais, galiojančiomis taisyklėmis, normomis:

- Teritorijų planavimo, Želdynų, Žemės, Nekilnojamųjų kultūros vertybių apsaugos, Specialiųjų žemės naudojimo sąlygų ir kitais įstatymais;
- Pagrindinės žemės naudojimo paskirties ir būdo nustatymo ir keitimo tvarkos bei sąlygų aprašu (Vyriausybės 1999-09-29 d. nutarimas Nr. 1073);
- Kompleksinio teritorijų planavimo dokumentų rengimo (Aplinkos ministro 2014-01-02 Nr. D1-8); Teritorijų planavimo erdviųjų duomenų specifikacija (Aplinkos ministro 2013-12-31 įsakymas Nr. D1-1009), Žemės naudojimo būdų turinio aprašu (Žemės ūkio ministro ir Aplinkos ministro 2005-01-25 įsakymu Nr. 3D-37/D1-40);
- Gaisrinės saugos normos teritorijų planavimo dokumentams rengti (Aplinkos ministro ir Priešgaisrinės apsaugos ir gelbėjimo departamento prie Vidaus reikalų ministerijos direktoriaus 2013 m. gruodžio 31 d. įsakymas Nr. D1-995/1-312); Statybos techniniu reglamentu STR 1.01.03:2017 „Statinių klasifikavimas“; STR 2.02.01:2004 „Gyvenamieji

**SPRENDINIAI.**

*Aiškinamasis raštas. Teritorijų planavimo dokumento Nr. K-VT-27-24-214.*

pastatai", Statybos techniniu reglamentu STR 2.06.04:2014 „Gatvės ir vietinės reikšmės keliai. Bendrieji reikalavimai”,

kitais teisės aktais ir dokumentais, vadovaujamosi detaliojo plano planavimo darbų programa, patvirtinta Panevėžio miesto savivaldybės administracijos direktoriaus 2024-03-06 įsakymu Nr. A-209, teritorijų planavimo sąlygomis, išduotomis:

- Panevėžio miesto savivaldybės administracijos, 2024-07-16, Nr. REG21127727;
- AB „Energijos skirstymo operatorius“, 2024-06-03, Nr. REG333011;
- Priešgaisrinės apsaugos ir gelbėjimo departamentas prie Vidaus reikalų ministerijos, 2024-06-03, Nr. REG332943;
- Nacionalinis visuomenės sveikatos centras prie Sveikatos apsaugos ministerijos, 2024-06-05, Nr. REG333431;
- AB „Panevėžio energija“, 2024-06-03, Nr. REG332890;
- UAB „Aukštaitijos vandenys“, 2024-06-04, Nr. REG333226;
- Telia Lietuva, AB, 2024-06-03, REG332853;
- UAB „Panevėžio gatvės“, 2024-06-04, Nr. REG333190.

*Planuojamai teritorijai taikomi aukštesnio ir atitinkamo lygmens teritorijų planavimo dokumentai:*

- Panevėžio miesto bendrojo plano keitimas, T00079711, 2017-01-18;
- Panevėžio miesto bendrojo plano keitimo koregavimas, T00089337, 2023-05-29;
- Panevėžio miesto teritorijos bendrojo plano dalies „Gamtinis karkasas ir želdynų bei rekreacijos teritorijų plėtra“ koregavimas, T00090325, 2024-01-02;
- Panevėžio miesto vandens tiekimo ir nuotekų tvarkymo infrastruktūros plėtros specialiojo plano keitimas, T00089333, 2023-05-29;
- Panevėžio miesto (šiaurinės dalies) susisiekimo komunikacijų specialusis planas, T00077538, 2015-12-08;
- Panevėžio miesto šilumos ūkio specialusis planas. Keitimas, T00047019 (000272000700):
- Panevėžio miesto paviršinių (lietaus) nuotekų infrastruktūros specialusis planas. T00075437, 2015-04-01;
- Panevėžio miesto taršos šaltinių specialusis planas. Koregavimas ištaisant technines klaidas, T00071682, 2014-06-03;
- Nevėžio upės rekreacijos Panevėžio miesto ribose schema (specialusis planas), T00046383, 2007-11-30;
- Panevėžio I vandenvietės (Velžio kelias 13, Panevėžio m.)sanitarinės apsaugos zonos ribų nustatymo specialusis planas, T00046499 (000272001473), 2010-10-05.

**BENDRŲJŲ SPRENDINIŲ FORMAVIMAS IR KONKRETIZAVIMAS  
PAGRINDINIAI TERITORIJOS TVARKYMO IR NAUDOJIMO REGLAMENTAI**

Planuojama teritorija yra kitos paskirties žemės sklypai:

**SPRENDINIAI.**

*Aiškinaamasis raštas. Teritorijų planavimo dokumento Nr. K-VT-27-24-214.*

- Kadastro Nr. 2701/0011:246, adresas: Šiaulių g. 5, Panevėžyje, žemės naudojimo būdas (NAUD\_BUD) – Susisiekimo ir inžinerinių komunikacijų aptarnavimo objektų teritorijos (II), registruotas plotas 0,0641 ha;
- Kadastro Nr. 2701/0011:478, adresas: nesuteiktas, Panevėžyje, žemės naudojimo būdas (NAUD\_BUD) – Susisiekimo ir inžinerinių komunikacijų aptarnavimo objektų teritorijos (II), registruotas plotas 0,0106 ha.

Žemės sklype, Šiaulių g. 5, Panevėžyje, yra statinys (garažai), kuris Nekilnojamojo turto registre neregistruotas. Situacija pavaizduota REGIA žemėlapyje ištraukoje, 1 pav.

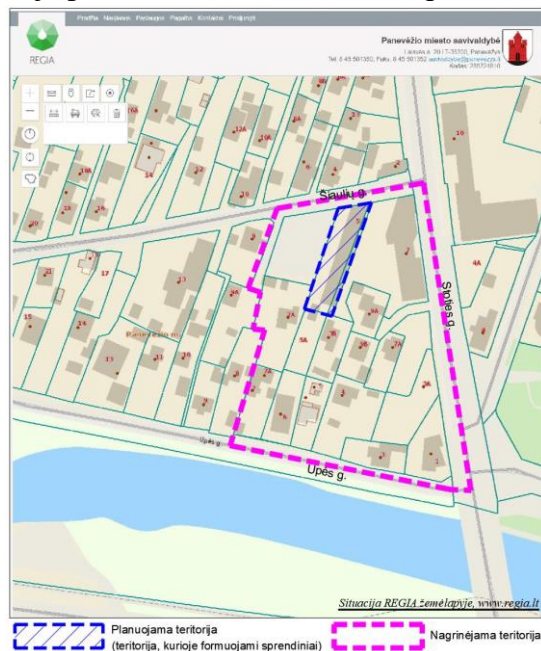

1 pav. Planuojamos teritorijos situacijos schema.

Rengiant detalų planą laikomasi nustatytų *planavimo tikslų*: koreguoti laisvos valstybinės žemės ir probleminių teritorijų Panevėžio mieste detaliojo plano (teritorija Nr. 10), patvirtinto Panevėžio miesto savivaldybės administracijos direktoriaus 2019 m. birželio 26 d. įsakymo Nr. A-440 „Dėl laisvos valstybinės žemės ir probleminių teritorijų Panevėžio mieste detaliojo plano patvirtinimo, pagrindinės žemės naudojimo paskirties ir būdų nustatymo“ 1 punktu, sprendinius, sujungiant žemės sklypus Šiaulių g. 5, Panevėžys, kadastro Nr. 2701/0011:246 ir kadastro Nr. 2701/0011:478 į vieną žemės sklypą ir nustatant naujai suplanuotam žemės sklypui privalomuosius teritorijos naudojimo reglamentus pagal Panevėžio miesto teritorijos bendrojo plano keitimo (T00079711), patvirtinto Panevėžio miesto savivaldybės tarybos 2016 m. lapkričio 24 d. sprendimu Nr. 1-408 „Dėl Panevėžio miesto teritorijos bendrojo plano keitimo patvirtinimo“, su vėlesniais pakeitimais sprendinius; *planavimo uždavinių*: nustatyti teritorijos naudojimo reglamentus, nurodyti teritorijas, kuriose taikomos specialiosios žemės naudojimo sąlygos, servitutų poreikį.

Suformuotas žemės sklypas **Nr. 1**, jo reglamentus žiūrėti aiškinaamojo rašto 1 – oje lentelėje ir *Sprendinių brėžinyje 24/141-DP-SPR*. Reglamentai nustatyti vadovaujantis *Panevėžio miesto bendrojo plano keitimo (T00079711, 2017-01-18) sprendiniais (toliau – BP)*, 2 pav. Planuojama teritorija patenka į *Centro* funkcinę zoną (T2), teritorijos naudojimo tipas (NAUD\_TIP) – *Mišri*

**SPRENDINIAI.**

Aiškinamasis raštas. Teritorijų planavimo dokumento Nr. K-VT-27-24-214.

centro teritorija (GC), žemės sklype Nr. 1 didžiausias leistinas užstatymo intensyvumas ( $U_{I\max}$ ) 1.2, užstatymo tūrio tankis 5, užstatymo tankis ( $U_{T\max}$ ) 46 %, maksimalus užstatymo aukštis  $H_{\max}$  2 aukštai. Pastatų aukštis metrais 9,0 m.

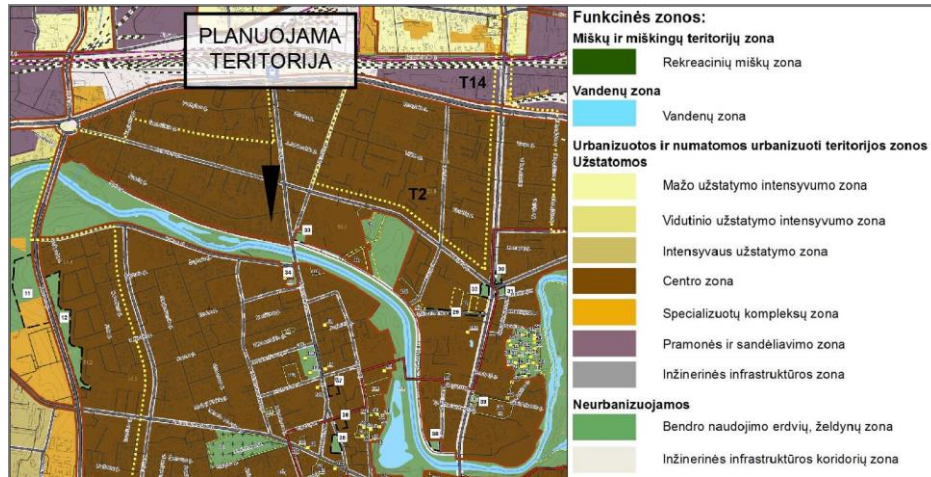

2 pav. Panevėžio miesto bendrojo plano keitimo Pagrindinio (reglamentų) brėžinio fragmentas su planuojamos teritorijos situacija.

Planuojamos teritorijos riba sutampa su gretimų žemės sklypų ribomis, detaliojo plano sprendiniai nepažeidžia trečiųjų asmenų interesų, neprieštaruoja aukštesnio ir atitinkamo lygmens teritorijų planavimo dokumentų sprendiniams.

Planuojamoje teritorijoje vidutinė žemės paviršiaus aukščio altitudė 54.0 m.

1. Lentelė. Privalomieji teritorijos naudojimo reikalavimai

Privalomieji reikalavimai									Kiti		
Sklypo Kad. Nr. ir (ar) Sklypo dalies Nr.	Planuojamo Sklypo Nr.	Sklypo Plotas (m <sup>2</sup> )	Pagrindinė žemės naudojimo paskirtis PAGR_PASK / Žemės naudojimo būdas (-ai) NAUD_BUD	Leistinas pastatų aukštis		Užstatymo tankis %	Užstatymo Intensyvumas/tūrio tankis	Užstatymo tipas	Priklausomųjų želdynų ir želdinių teritorijų dalys, %	Pastatų aukštų skaičius	*Specialiųjų žemės naudojimo sąlygų įstatymo nuostatos (skyrus, skirsnio Nr./plotas, m <sup>2</sup> )
				nuo žemės paviršiaus, m	Altitudė, m						
2701/0011:246, 2701/0011:478	1	747	Kitos paskirties žemė (KT) / Susisieikimo ir inžinerinių komunikacijų aptarnavimo objektų teritorijos (I1)	9,0	63,0	46	1.2 / 5	Pramonės ir inžinerinės infrastruktūros teritorijų užstatymas (pi)	20	1 -2	III skyrius, 4 skirsnis/18; III skyrius, 10 skirsnis/20; III skyrius, 11 skirsnis/20;

Žemės sklype želdynams priskiriamas minimalus plotas nuo viso žemės sklypo ploto 20 %, įskaitant vejas ir gėlynus, vadovaujantis Lietuvos Respublikos aplinkos ministro 2007 m. gruodžio 21 d. įsakymu Nr. D1-694 „Dėl atskirųjų rekreacinės paskirties želdynų plotų, normų ir priklausomųjų želdynų normų (plotų) nustatymo tvarkos aprašo patvirtinimo“, tiksliai priklausomųjų želdynų vieta žemės sklype nustatoma rengiant statinio projektą.

**SPRENDINIAI.**

*Aiškinašasis raštas. Teritorijų planavimo dokumento Nr. K-VT-27-24-214.*

SAVOKŲ PAAIŠKINIMAS (LR Teritorijų planavimo įstatymas, 2 straipsnis, 39 p., 40 p., 42 p.):

**Užstatymo intensyvumas** – visų pastatų antžeminės dalies patalpų, įskaitant cokolinių aukštų ir naudojamų pastogių patalpas, bendrojo ploto sumos santykis su žemės sklypo plotu.

**Užstatymo tankis** – pastatų ir turinčių stogą inžinerinių statinių antžemine dalimi užstatomo ploto, nustatomo pagal išorinių sienų ar kitų atitvarų projekciją į žemės paviršių, santykis su žemės sklypo plotu.

**Užstatymo tūrio rodiklis** – pramonės ir sandėliavimo ar inžinerinės infrastruktūros teritorijose nustatomas statinių tūrio santykis su žemės sklypo plotu.

**PAPILDOMI TERITORIJOS NAUDOJIMO REGLAMENTAI.** Statinių išdėstymas žemės sklype sprendžiamas vadovaujantis STR 1.05.01:2017 „Statybą leidžiantys dokumentai. Statybos užbaigimas. Nebaigto statinio registravimas ir perleidimas. Statybos sustabdymas. Savavališkos statybos padarinių šalinimas. Statybos pagal neteisėtai išduotą statybą leidžiantį dokumentą padarinių šalinimas“, t. y. statiniai turi būti išdėstyti sklype taip, kad nebūtų pažeisti gretimų sklypų savininkų ar naudotojų pagrįsti interesai.

**Statinių paskirtys** žemės sklype, pagal žemės naudojimo būdą (NAUD\_BUD):

- 1. Susisiekimo ir inžinerinių komunikacijų aptarnavimo objektų teritorijose (II)** - transporto paskirties pastatams ir garažų paskirties pastatams, nuotekų valyklų statiniams, elektroninių ryšių infrastruktūros (perdavimo bokštams, radijo ryšio statiniams, ryšio retransliatoriams ir kitiems inžineriniams statiniams), inžinerinių tinklų maitinimo šaltinių (įvairių tipų elektrinėms, katilinėms, transformatorių pastotėms, skirstykloms, naftos perdirbimo ir kitiems pastatams, skirtiems energijos ar energijos išteklių gavybai, gamybai, perdirbimui, išskyrus atominę elektrinę ir branduolinę reaktorių) statiniams ir įrenginiams, vandenvietėms.

**Susisiekimo infrastruktūra.** Įvažiavimas/išvažiavimas į/iš žemės sklypą/o **Nr. 1** – nuo/į Šiaulių gatvės/ę, esamas įvažiavimas nuo 1995 m. Įvažiavimo vieta, su nedideliu nuokrypiu, gali būti tikslinama rengiant statinio projektą.

Įvažiavimo į žemės sklypą plotis ne siauresnis kaip 3,5 m. Automobilių stovėjimo vietų skaičius sklype sprendžiamas, vadovaujantis STR 2.06.04:2014 „Gatvės ir vietinės reikšmės keliai, bendrieji reikalavimai“, kitais reglamentais, rengiant statinio projektą.

**Inžinerinė infrastruktūra.** Planuojamos teritorijos gretimybėje yra centralizuoti inžineriniai tinklai: vandentiekio ir nuotekų, ryšių, dujų, elektros tiekimo. Užstatymas ant esamų inžinerinių tinklų, inžinerinių tinklų pertvarkymas, t. y. rekonstravimas, iškėlimas ar naikinimas bei prijungimo sąlygos sprendžiamos techninio projekto rengimo metu, pagal inžinerinius tinklus eksploatuojančių institucijų nustatytus reikalavimus. Rekonstravimas vykdomas statytojo (užsakovo) lėšomis. Vadovaujantis Panevėžio miesto šilumos ūkio specialiuoju planu (T00047019 (000272000700)), planuojama teritorija patenka į decentralizuotos šilumos tiekimo zoną.

**Gaisrinė sauga** sprendžiama vadovaujantis Gaisrinės saugos normų teritorijų planavimo dokumentams rengti reikalavimais (patvirtintais Lietuvos Respublikos aplinkos ministro ir Priešgaisrinės apsaugos ir gelbėjimo departamento prie Vidaus reikalų ministerijos direktoriaus 2013 m. gruodžio 31 d.). Vadovaujantis Priešgaisrinės apsaugos ir gelbėjimo departamento prie Vidaus reikalų ministerijos direktoriaus įsakymu „Dėl normatyvinių statinio saugos dokumentų patvirtinimo“, 2007 m. vasario 22 d. Nr. 1-66, suvestinė redakcija nuo 2024-04-24, 74 punktu:

**SPRENDINIAI.**

*Aiškinaamasis raštas. Teritorijų planavimo dokumento Nr. K-VT-27-24-214.*

„Užstatytose pastatais ir statiniais teritorijose gaisriniai hidrantai vandentiekio tinkluose turi būti įrengiami kas 150–200 m. Atstumas, skaičiuojant jį pagal ugniagesių tiesiamą vandens liniją, nuo gaisrinio hidranto iki jo saugomo pastato perimetro tolimiausio taško turi būti ne didesnis kaip 200 m”.

Detaliojo plano sprendiniuose gaisrų gesinimui vandens paėmimas numatytas iš artimiausio gaisrinio hidranto (GH) Šiaulių gatvėje, šalia adreso - Šiaulių g. 13, vandentiekio šulinio Nr. 230a. GH pasiekiamumas - 120 m, spindulys – 80 m, atstumą skaičiuojant nuo gaisrinio hidranto iki pastato perimetro tolimiausio taško (žiūrėti sprendinių brėžinį, daugiau informacijos esamos būklės aiškinamajame rašte).

Papildomų gaisrinių hidrantų skaičius ir vieta žemės sklype nustatoma rengiant statinio projektą, pagal poreikį, laikantis nustatytų reikalavimų. Ivažiavimo į žemės sklypą plotis ne siauresnis kaip 3,5 m.

Gaisro plitimas į gretimus pastatus ribojamas užtikrinant saugius atstumus tarp pastatų lauko sienų. Numatomiems pastatams nustatant statybos zoną, ribą ir linijas, pagal pastatams keliamus priešgaisrinių atstumų reikalavimus, leidžiama pasirinkti norminius minimalius gaisrinius atstumus, vadovaujantis Reglamentu:

Pastato atsparumo ugniai laipsnis	Minimalūs priešgaisriniai atstumai tarp pastatų		
	Atstumas (m) iki gretimų pastatų, kurių atsparumo ugniai laipsnis		
	I	II	III
I	6	8	10
II	8	8	10
III	10	10	15

Konkretūs priešgaisrinių atstumų tarp pastatų reikalavimai ir taikymo sąlygos išdėstytos Gaisrinės saugos pagrindiniuose reikalavimuose ir turi būti įgyvendinami rengiant statinių projektus. Minimalus priešgaisrinis atstumas iki statinių 6 m. Nesant galimybei išpildyti nustatytų reikalavimų, turi būti sprendžiamas priešgaisrinės sienos įrengimas rengiant statinio projektą.

Atstumas iki priešgaisrinių gelbėjimo pajėgų padalinio (Ramygalos g. 14, Panevėžys) dislokacijos yra apie 2,5 km. Rengiant statinių techninius bei darbo projektus, turi būti laikomasi saugių atstumų tarp pavojingųjų objektų, kuriems taikomi Pramoninių avarijų prevencijos, likvidavimo ir tyrimo nuostatai, patvirtinti Lietuvos Respublikos Vyriausybės 2004 m. rugpjūčio 17 d. nutarimu Nr. 966, taip pat nuo šių objektų iki planuojamoje teritorijoje numatomų statinių.

**\*Specialiosios žemės naudojimo sąlygos.**

Vadovaujantis Lietuvos Respublikos specialiųjų žemės naudojimo sąlygų įstatymu, planuojamoje nustatomos šios specialiosios sąlygos:

- Elektros tinklų apsaugos zonos (III skyrius, ketvirtasis skirsnis);
- Vandens tiekimo ir nuotekų, paviršinių nuotekų tvarkymo infrastruktūros apsaugos zonos (III skyrius, dešimtas skirsnis);
- Elektroninių ryšių tinklų elektroninių ryšių infrastruktūros apsaugos zonos (III skyrius, vienuoliktasis skirsnis).

*Specialiosios žemės naudojimo sąlygos nustatomos ir registruojamos nekilnojamojo turto registre (NTR) galiojančių teisės aktų nustatyta tvarka.*

**SPRENDINIAI.**

*Aiškinamasis raštas. Teritorijų planavimo dokumento Nr. K-VT-27-24-214.*

**Planuojamas servitutas:** Kelio servitutas - teisė važiuoti transporto priemonėmis (tarnaujantis), kodas 203;

Servitutas - teisė tiesti, aptarnauti, naudoti požemines, antžemines komunikacijas (tarnaujantis) 222:

Servitutas				
Planuojamo žemės sklypo numeris brėžinyje	Servituto kodas	Servituto žymėjimas brėžinyje	Servituto plotas, m <sup>2</sup>	Pastabos
1	203 ir 222	S1	49	

**Aplinkos, visuomenės sveikatos apsauga.**

Žemės sklype vykdoma veikla nesukels neigiamo poveikio gyvenamajai aplinkai.

Planuojamoje teritorijoje šiuo metu vykdomai veiklai netaikomi Lietuvos Respublikos Specialiųjų žemės naudojimo sąlygų įstatymo 50-53 straipsnio ir 2-4 priedo reikalavimai.

Numačius ar vykdant konkrečią veiklą žemės sklype, rengiant statinio projektą, privaloma atlikti planuojamos ūkinės veiklos poveikio aplinkai ar poveikio visuomenės sveikatai vertinimą, vadovaujantis Lietuvos Respublikos planuojamos ūkinės veiklos poveikio aplinkai vertinimo įstatymu.

*Triukšmo dydžiai* gyvenamojoje aplinkoje neturi viršyti Lietuvos higienos normos HN 33:2011 „Triukšmo ribiniai dydžiai gyvenamuosiuose ir visuomeninės paskirties pastatuose bei jų aplinkoje“ nurodytų triukšmo ribinių dydžių.

*Atliekos* turi būti tvarkomos vadovaujantis Lietuvos Respublikos Atliekų tvarkymo įstatymu (1998 m. birželio 16 d. Nr. VIII-787 (su vėlesniais pakeitimais ir papildymais)), Lietuvos Respublikos Aplinkos ministro 1999-07-14 įsakymu Nr. 217 „Dėl atliekų tvarkymo taisyklių patvirtinimo“ (su vėlesniais pakeitimais ir papildymais). Atliekos perduodamos atliekų tvarkytojui, regiono atliekų tvarkymo centrui.

Vandens tiekimas iš miesto centralizuotų tinklų, pagal *Panevėžio miesto vandens tiekimo ir nuotekų tvarkymo infrastruktūros plėtros specialiojo plano keitimo sprendinius*. Nuotekos tvarkomos vadovaujantis Nuotekų tvarkymo reglamentu, patvirtintu Lietuvos Respublikos aplinkos ministro 2006 m. gegužės 17 d. įsakymu Nr. D-1236 „Dėl nuotekų tvarkymo reglamento patvirtinimo“, Panevėžio miesto paviršinių (lietaus) nuotekų infrastruktūros specialiojo plano sprendiniais – jungiamasi į Panevėžio miesto centralizuotus inžinerinius tinklus.

Vadovaujantis planavimo darbų programa, Strateginio pasekmių aplinkai vertinimas (SPAV) neatliekamas. SPAV būtinumas: rengiamas detalusis planas atitinka Planų ir programų strateginio pasekmių aplinkai vertinimo tvarkos aprašo 3.4 p. nuostatas, detaliuoju planu planuojamoje teritorijoje jau yra atliktas savivaldybės bendrojo plano SPAV pilnas vertinimas. Šioje teritorijoje rengiamu detaliuoju planu nėra nagrinėjamas joks kitas kiekybinis ir kokybinis poveikis aplinkai, išskyrus pirmiau įvertintą.

**GAMTINĖ APLINKA. SAUGOMOS TERITORIJOS.**

Planuojamoje teritorijoje saugomų teritorijų ar objektų, saugomų želdinių - nėra.

*LAISVOS VALSTYBINĖS ŽEMĖS IR PROBLEMINIŲ TERITORIJŲ PANEVĖŽIO MIESTE DETALIOJO PLANO (TERITORIJA NR. 10) KOREGAVIMAS.*

**SPRENDINIAI.**

*Aiškinamasis raštas. Teritorijų planavimo dokumento Nr. K-VT-27-24-214.*

**VISUOMENĖS INFORMAVIMAS IR DALYVAVIMAS TERITORIJŲ PLANAVIMO PROCESE.** Vadovaujantis Lietuvos Respublikos vyriausybės 1996-09-18 nutarimu Nr. 1079 „Dėl visuomenės informavimo, konsultavimo ir dalyvavimo priimant sprendimus dėl teritorijų planavimo nuostatų patvirtinimo“, visuomenė, suinteresuoti asmenys informuoti apie rengiamą projektą, paskelbta Panevėžio miesto savivaldybės administracijos skelbimų lentoje, interneto svetainėje [www.panevezys.lt](http://www.panevezys.lt), Topografijos, inžinerinės infrastruktūros, teritorijų planavimo ir statybos elektroninių vartų informacinėje sistemoje (TPS „Vartai“) [www.planuojustatau.lt](http://www.planuojustatau.lt) → Rengiamų TPD paieška, teritorijų planavimo dokumento (TPD) Nr. K-VT- 27-24-214.

Projektų vadovė Aurelija Čergelienė  
Atestato Nr. TPV 0055